



Relatório de Atividades e Contas
2023

Relatório de Atividades e Contas 2023

| | |
|---|----|
| Organograma | 3 |
| Quem somos..... | 4 |
| Identidade..... | 4 |
| Missão..... | 4 |
| Valores..... | 4 |
| Rede..... | 5 |
| Atendimento social..... | 8 |
| Visitas domiciliárias | 9 |
| Loja Social | 10 |
| colónia balnear | 12 |
| ENCONTRO DE MONITORES | 13 |
| APADRINHE UMAS FÉRIAS FELIZES..... | 15 |
| CÁRITAS JOVEM | 15 |
| EXPLICA-ME | 16 |
| EQUIPA-TE..... | 17 |
| CÁRITAS NA ESCOLA | 17 |
| NUNCA + É SÁBADO..... | 18 |
| Luta CONTRA O DESPÉRDÍCIO ALIMENTAR – PINGO DOCE..... | 19 |
| Operação 10 milhões de estrelas | 20 |
| semana nacional cáritas | 21 |
| Programa incorpora..... | 22 |
| Semana de formação nacional da cáritas..... | 23 |
| Dia internacional do voluntário | 24 |
| Demonstrações Financeiras..... | 25 |
| I. Balanço..... | 25 |
| II. Demonstração de Resultados por Natureza | 26 |
| III. Demonstração de Resultados por Funções | 27 |

Relatório de Atividades e Contas 2023

| | | |
|-----|---|----|
| IV. | Demonstração dos Fluxos de Caixa..... | 28 |
| V. | Demonstração de Alterações aos Fundos Patrimoniais..... | 29 |
| VI. | Anexo..... | 0 |

11/07
Ave

Relatório de Atividades e Contas 2023

ORGANOGRAMA



ORGANOGRAMA CÁRITAS DIOCESANA DE LEIRIA

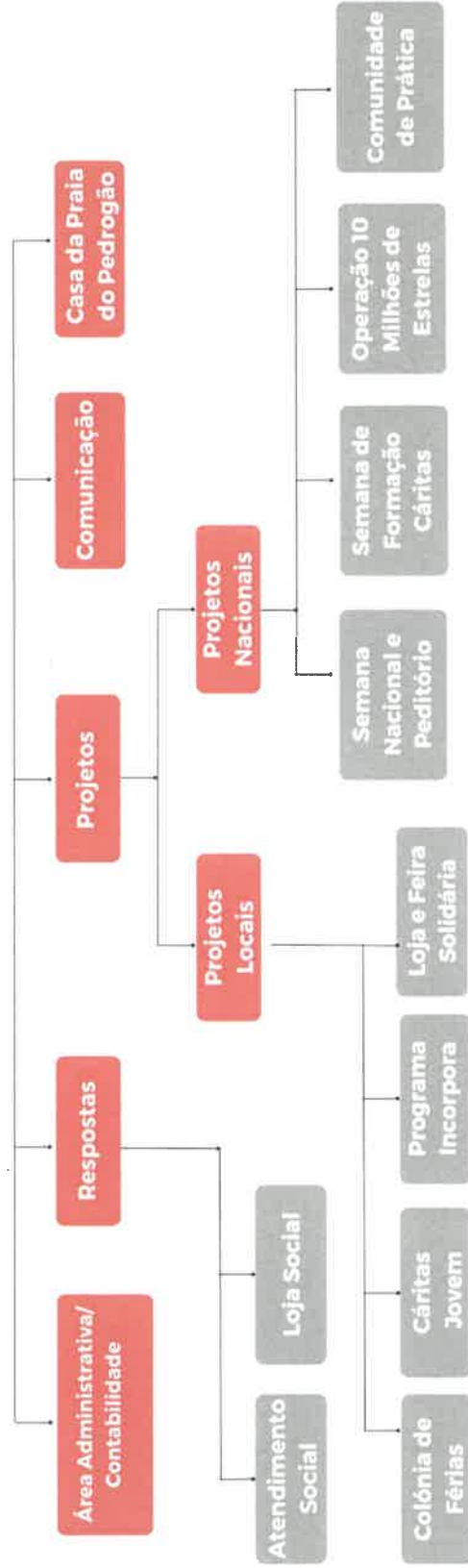

QUEM SOMOS

IDENTIDADE

A Caritas Diocesana de Leiria é expressão do serviço da caridade da comunidade cristã, inspirada no Evangelho e na Doutrina Social na Igreja em toda a Diocese de Leiria-Fátima.

Pretende promover a caridade cristã, cultura, educação e a integração comunitária e social, na perspetiva dos valores do Evangelho, de todos os elementos da comunidade onde está situada, especialmente daqueles que se encontram em situação de maior vulnerabilidade social e económica, não diferenciando a sua ação em função do género, orientação, nacionalidade ou religião.

MISSÃO

Como serviço organizado da Igreja Católica na área geográfica da Diocese de Leiria-Fátima, a sua missão é: a) promover o desenvolvimento humano integral de todas as pessoas e de todos os povos, especialmente dos mais pobres e excluídos; b) defender e cuidar da Casa Comum; c) dinamizar a pastoral da caridade e do serviço aos mais frágeis e carenciados em toda a comunidade diocesana; d) e ainda cooperar no mesmo sentido com as organizações congéneres nacionais e internacionais.

VALORES

Os valores da Caritas Diocesana de Leiria são pautados pela dignidade da pessoa humana, pela opção pelos mais pobres e pela defesa do bem-comum.

CARIDADE: une a sua ação na dimensão do amor ao próximo, na assistência, promoção, desenvolvimento e transformação de estruturas, pelo serviço de profissionais e voluntários.

IGUALDADE: promove a igualdade de oportunidades, de direitos e responsabilidades entre todos, sem olhar a classes, género, religião ou origem.

PROXIMIDADE: ir ao encontro e dar apoio às pessoas, particularmente aos mais vulneráveis.

RELAÇÃO: valorizar as pessoas, envolvê-las na busca de soluções e cuidar das relações é indispensável para realizar a sua missão.

CRIATIVIDADE: as múltiplas problemáticas existentes e emergentes obrigam-nos a procurar e

U.S.
A.S.

a inovar as respostas com flexibilidade e transdisciplinaridade.

AGREGAÇÃO: tende a envolver as diversas gerações de forma a potenciar a sua ação.

COLABORAÇÃO: procura o contacto e o trabalho em rede com outros serviços e instituições sociais.

TRABALHO EM REDE

A rede Caritas é constituída, em Portugal, por vinte Caritas Diocesanas, unidas na Caritas Portuguesa, e inúmeros grupos locais que atuam em proximidade, nas paróquias e comunidades. Este trabalho em rede é uma característica desta instituição e dá-lhe a capacidade de ter olhos, ouvidos e mãos em todo o território nacional, e ainda estar ligada a todo o planeta, através da Caritas Internacional.

A Caritas é a expressão da atividade sócio caritativa organizada da nossa igreja Diocesana. É, pois um organismo pastoral para ajudar toda a comunidade diocesana a tornar-se comunidade de caridade, respondendo às necessidades imediatas das situações de pobreza.¹

Para a Igreja, a caridade não é uma espécie de atividade de assistência social que se poderia, mesmo, deixar aos outros, mas pertence à sua natureza, é expressão irrenunciável da sua própria essência.²

¹ D. António Marto, Carta Pastoral, Chamados à Caridade, 2010

² Papa Bento XVI, Carta Encíclica, Deus Caritas Est, 2005, nº 25

Uy
Ave

PROJETOS 2023

ATENDIMENTO SOCIAL

O atendimento social é realizado na Caritas Diocesana de Leiria pelos seus técnicos de ação social e realiza-se por marcação prévia, às segundas e quintas-feiras (manhã: 9h30 às 12h30; tarde: 14h30 às 17h00).

LOCAL:

Sede da Caritas Diocesana de Leiria

OBJETIVOS ESTRATÉGICOS

1. Informar e encaminhar, através de metodologias próprias, indivíduos e/ou famílias em situação de vulnerabilidade ou exclusão social;
2. Promover a melhoria das condições de vida no sentido da inclusão social;
3. Conceder apoio às pessoas/famílias em situação de dificuldade e/ou emergência social;
4. Acautelar situações de risco e exclusão;
5. Potenciar a autonomia e autoestima, mediante a participação ativa dos indivíduos/famílias no seu processo de mudança;
6. Facultar às pessoas/famílias os meios e recursos que lhes possibilitem planificar a sua dinâmica familiar de modo que esta seja mais organizada e autónoma.

RESULTADOS ALCANÇADOS

1. Autonomização dos indivíduos e famílias em situação de risco, vulnerabilidade ou exclusão social;
2. Integração social;
3. Inclusão no mercado de trabalho dos utentes (ver [Programa incorpora](#));
4. Aquisição de conhecimentos que permitam uma maior eficácia na gestão dos recursos domésticos;
5. Envolvência de outros serviços e respostas no processo de transformação social dos utentes.

Uy
Aere

INDICADORES

| Indicador | 2023 | 2022 | Observações |
|---------------------------------|------|-------|---|
| Atendimentos Realizados | 972 | 1064 | 12 meses. |
| Famílias Apoiadas | 695 | 364 | |
| Pessoas Abrangidas | 1734 | 1061 | Totalidade de pessoas abrangidas nos atendimentos anuais. |
| Das quais crianças | 684 | ----- | |
| Apoios financeiros 2023 | | | |
| Fundo Luta Contra a Pobreza | | | Incluindo programa Vamos Inverter a Curva da Pobreza |
| Vales Compras | | | 12 meses úteis |
| Projeto Prioridade às Crianças | | | 12 meses úteis |
| Ajuda Crianças em Risco | | | 12 meses úteis |
| Apoio Pessoas Idosas | | | 12 meses úteis |
| Apoio Pecuniário Carenciados | | | 12 meses úteis |
| Centro de Acolhimento de Leiria | | | Valor fixo mensal |

DATA 01-01-2023 A 31-12-2023

VISITAS DOMICILIÁRIAS

As visitas domiciliárias foram realizadas de modo a verificar a necessidade de determinado artigo, essencialmente mobiliário ou outros bens ou equipamentos.

LOCAL

- Diocese de Leiria-Fátima

OBJETIVOS ESTRATÉGICOS

1. Verificar no domicílio das famílias as situações de dificuldade e/ou emergência social descritas em atendimento (sempre que se justifique);
2. Avaliar a situação socioeconómica das famílias, procurando através de visitas domiciliárias observar o espaço habitacional, o ambiente familiar, os seus comportamentos e a conformação de factos da história de vida que foram referidos

em atendimento social;

3. Potenciar a proximidade entre o técnico e o indivíduo/famílias.
4. Articulação concertada entre os serviços públicos e privados da comunidade no sentido de verificar a possibilidade de apoio.

RESULTADOS ALCANÇADOS

1. Identificação de aspetos que não são referidos em atendimento ou referenciados por outras entidades/serviços;
2. Potenciar o papel individual do utente, como agente na resolução e mudança das suas problemáticas habitacionais;
3. Conhecimento do meio físico e psicossocial, avaliação da dinâmica familiar e deteção ou prevenção de eventuais situações de risco.

INDICADORES

| Indicador | 2023 | 2022 | Observações |
|-------------------------|------|-------|---|
| N. de visitas/agregados | 2 | ----- | 12 meses. (As visitas domiciliárias são sempre realizadas por dois técnicos) |
| Pessoas Apoiadas | 9 | ----- | |
| Das quais crianças | 4 | ----- | |

DATA 01-01-2023 A 31-12-2023

LOJA SOCIAL

Serviço concedido aos utentes com processo social atualizado na Cáritas Diocesana de Leiria, ou mediante encaminhamento de ficha de sinalização previamente enviada para os serviços. É assegurado por voluntárias, realizando-se à terça-feira (14h30 às 17h00) e sexta-feira (10h00 às 12h30). Em ambos os dias para usufruir do referido apoio é necessário a marcação prévia.

LOCAL

- Sede da Cáritas Diocesana de Leiria

OBJETIVOS ESTRATÉGICOS

1. Garantir um atendimento individualizado a todos utentes que recorrem ao apoio a nível de vestuário na loja social;
2. Realizar a triagem dos artigos de vestuário/calçado e outros artigos recebidos,

garantindo que os mesmos possam ser disponibilizados para serem utilizados;

3. Gerir os recursos existentes de modo a garantir a satisfação dos pedidos realizados;
4. Organizar o espaço afeto à Loja Solidária e ao armazém da Caritas.

RESULTADOS ALCANÇADOS

1. Garantir que os utentes da loja social sejam devidamente acolhidos, procurando, sempre que possível, dar resposta às necessidades ao nível do vestuário;
2. Triagem de todos os artigos rececionados, de modo a verificar se estão em bom estado de conservação, para serem entregues às famílias apoiadas no âmbito desta Caritas Diocesana;
3. Ter conhecimento da quantidade e qualidade dos produtos existentes que poderão ser doados;
4. Atribuição de funções diversificadas às voluntárias da loja social, para que cada uma seja responsável por um sector, assegurando a organização e reposição dos bens.

INDICADORES

| Indicador | 2023 | 2022 | Observações |
|--------------------------|--------|-------|--|
| Atendimentos Realizados | 391 | 304 | 11 meses – Encerramento parcial em agosto. |
| Famílias Apoiadas | 197 | 152 | |
| Nº de Pessoas Abrangidas | 953 | 422 | |
| N.º de Peças Atribuídas | 16.327 | ----- | |
| Voluntárias | 15 | 14 | |

DATA 01-01-2023 A 31-12-2023

LOJA E FEIRA SOLIDÁRIA

Ao longo do ano, a Caritas Diocesana de Leiria recebeu múltiplas doações de objetos e vestuário para os mais carenciados ou para obter fundos para as suas finalidades. Para escoar esses bens, tem aberta uma Loja e, periodicamente, realiza uma feira solidária.

A **Loja Solidária**, no espaço interior da instituição, abriu às quartas-feiras das 15h às 18h.

A **Feira Solidária** realizou-se, no exterior da sede da Caritas, disponibilizando artigos diversos a preços simbólicos. Com esta iniciativa, a instituição angariou alguns fundos para dar resposta aos vários pedidos por parte dos agregados familiares que localmente acompanha.

UG
dese

LOCAL

- Sede da Cáritas Diocesana de Leiria

OBJETIVOS ESTRATÉGICOS

1. Potenciar a venda de artigos em 2.º mão;
2. Envolver a comunidade para a importância de reciclar/reutilizar;
3. Angariar fundos para a ação da Cáritas Diocesana de Leiria.

RESULTADOS ALCANÇADOS

1. Potenciar, através da venda de vários artigos (vestuário/calçado/livros brinquedos), a recolha de fundos que para a dinamização de projeto sócio caritativos;
2. Consciencialização da comunidade para a importância de reutilizar e, ao mesmo tempo, apoiar causas de âmbito social.

DATAS

- 3 e 4 de fevereiro – Feira de Stock Off Solidário
- 14 e 15 de abril – Feira da Primavera
- 29 e 30 de setembro – Feira de Outono

| Indicador | 2023 | 2022 | Observações |
|-------------------------|------|-------|-------------|
| Voluntárias | 15 | 15 | |
| Nº de Feiras Realizadas | 3 | 2 | |
| Nº de Lojas Realizadas | 11 | ----- | |
| Receita Feiras | | | |
| Receita Lojas | | | |

DATA 01-01-2023 A 31-12-2023

COLÓNIA BALNEAR

A Colónia Balnear decorreu em três turnos, assegurados por uma coordenação e dinamizado com um forte envolvimento de um grupo de jovens monitores voluntários entre os 17 e 30 anos de idade.

DATAS

- Turno Infantil: 23 de julho a 2 de agosto
- Turno pré-juvenil: 14 a 23 de agosto
- Turno juvenil: 28 de agosto a 1 de setembro

LOCAL

- Casa da praia situada na Praia do Pedrógão

OBJETIVOS ESTRATÉGICOS

1. Desenvolver a integração e socialização das crianças e jovens que frequentam a colónia balnear;
2. Envolver os mais jovens, enquanto voluntários e como parte integrante da Colónia;
3. Oferecer um processo de aquisição de competências de grupo;
4. Promover o desenvolvimento da capacidade de entreajuda;
5. Fomentar a criatividade e iniciativa de todos os intervenientes.

RESULTADOS ALCANÇADOS

1. Participação ativa dos jovens monitores que depois ficam mais disponíveis para colaborar em outras atividades da Caritas de Leiria;
2. Promoção e difusão do voluntariado jovem.

INDICADORES

| Indicador | 2023 | 2022 | Observações |
|------------------------|------|------|---------------------|
| N.º de Participantes | 216 | 233 | |
| N.º de Monitores | 42 | 41 | |
| <i>Dos quais novos</i> | 13 | 10 | |
| Orçamento Financeiro | | | |
| Receitas | | | |
| Despesas | | | Inclui depreciações |

DATA 23-07-2023 A 1-09-2023

ENCONTRO DE MONITORES

LOCAL

- Casa da Caritas situada na Praia do Pedrogão.

OBJETIVOS ESTRATÉGICOS

1. Dotar os jovens com conhecimentos teórico-práticos essenciais para desempenharem a função enquanto monitores na Colónia Balnear;
2. Promover o espírito de pertença a um grupo pelos monitores;

3. Preparar e desenvolver a dinâmica da Colónia, a nível das atividades para os turnos onde irão colaborar.

RESULTADOS ALCANÇADOS

1. Evolução de competências cognitivas para responder a um conjunto de desafios que poderão surgir durante a Colónia Balnear;
2. Fomento do espírito de grupo e de pertença relativo à Colónia Balnear;
3. Participação destes jovens em outras atividades promovidas pela Caritas Diocesana.

DATAS DOS ENCONTROS DE MONITORES

- 28 e 29 de janeiro
- 22 e 23 de abril
- 17 e 18 de junho
- 1 e 2 de dezembro

TEMAS DAS FORMAÇÕES:

- Apresentação da dinâmica nova para Colónia 2024;
- Atividades de competição dinamizada por grupo de monitores;
- Imaginário! E agora?
- Testemunho de um monitor antigo;
- Apresentação da Direção.
- Formação Primeiros Socorros – Bombeiros Sapadores;
- Somos Crianças e agora?
- Como lidar com as emoções das crianças – Escola das Emoções.
- Preparação de imaginário e atividades para os Turnos 2024;

INDICADORES

| Indicador | 2023 | 2022 | Observações |
|------------------------|----------|-------|-------------|
| N.º de Participantes | 56 | 42 | |
| <i>Dos quais novos</i> | 11 | 10 | |
| Horas de formação | 12 horas | ----- | |
| Recursos formativos | 3 | ----- | |

DATA 01-06-2023 A 1-09-2023

APADRINHE UMAS FÉRIAS FELIZES

A Caritas Diocesana de Leiria desenvolveu, pela primeira vez no ano de 2016, a Campanha Apadrinhe umas Férias Felizes, com o objetivo de associar a sociedade civil a um projeto que proporciona férias a crianças e jovens, maioritariamente oriundas de famílias economicamente mais carenciadas. Esta campanha tem início no dia 1 de junho, data em que se assinala o Dia Mundial da Criança.

LOCAL

- Diocese de Leiria-Fátima

OBJETIVOS ESTRATÉGICOS

1. Angariar fundos económicos de modo a suportar as despesas com a estadia das crianças e adolescentes de agregados familiares economicamente mais desfavorecidos, que não consigam pagar o valor total da inscrição;
2. Apresentar a Colónia Balnear junto da comunidade como resposta social na área da promoção de atividades lúdico-pedagógicas para a infância e juventude.

RESULTADOS ALCANÇADOS

1. Garantia de participação na colónia balnear de mais crianças e adolescentes provenientes das famílias carenciadas acompanhadas pela Caritas Diocesana ou pelos grupos sócios caritativos;
2. Participação de pessoas e entidades empresariais, como padrinhos de umas férias felizes.

INDICADORES

| Indicador | 2023 | 2022 | Observações |
|------------------------|------|------|-------------|
| N.º de Padrinhos | 2 | 5 | |
| <i>Dos quais novos</i> | 2 | 5 | |
| N.º Crianças apoiadas | 4 | 8 | |

DATA 01-06-2023 A 31-07-2023

CÁRITAS JÓVEM

A Caritas Jovem é um grupo da Caritas Diocesana de Leiria, criado no ano de 2014, a partir de monitores da Colónia Balnear com o objetivo de promover a

Uy
Aca

participação dos jovens de forma mais ativa e direta na ação sócio caritativa da Igreja. Desenvolve sobretudo os projetos Explica-me e Equipa-te.

EXPLICA-ME

É um projeto que existe desde 2015 e continua atualmente. Através de um grupo de jovens licenciados ou com frequência académica, a nível superior, presta apoio ao estudo e explicações a crianças e adolescentes de famílias carenciadas com dificuldades na aprendizagem. O apoio é facultado nas disciplinas do 1.º, 2.º, 3.º ciclo ao 10.º ano, durante o ano letivo, e ocorre ao sábado de manhã.

LOCAL

- Centro de Apoio ao Ensino Superior de Leiria (CAES), situado na Avenida Marquês de Pombal.

OBJETIVOS ESTRATÉGICOS

1. Definir com os educandos hábitos de estudo;
2. Orientar a metodologia de estudo nas disciplinas cujos educandos tenham maior dificuldade;
3. Esclarecer questões relativas aos conteúdos e trabalhos das diversas disciplinas académicas;
4. Contribuir para o desempenho e sucesso escolar de adolescentes de famílias carenciadas.

RESULTADOS ALCANÇADOS

1. Melhoria dos resultados escolares;
2. Diminuição da taxa de insucesso escolar dos alunos acompanhados;
3. Redução da taxa de abandono escolar precoce;
4. Colaboração entre as famílias para facilitar o processo de aprendizagem escolar dos seus educandos.

INDICADORES

| Indicador | 2023 | 2022 | Observações |
|---------------------|------|------|-------------|
| N.º de Explicadores | 13 | 10 | |
| N.º de Explicandos | 11 | 8 | |
| N.º de retenções | 0 | 2 | |

143
A6

DATA 01-01-2023 A 31-12-2023

EQUIPA-TE

Este projeto realiza-se no período das férias da Páscoa com o objetivo de promover a integração social de adolescentes, através de atividades lúdico-pedagógicas. O seu funcionamento é assegurado por uma equipa coordenadora e dinamizado por jovens monitores voluntários com idades compreendidas entre os 18 e 30 anos de idade.

LOCAL

- Casa "Amarela", Praia do Pedrogão

DATA

- 31 de março a 3 de abril

OBJETIVOS ESTRATÉGICOS

1. Promover o desporto como meio de socialização e intercâmbio de boas práticas, prevenindo o isolamento social dos adolescentes;
2. Desenvolver estratégias que promovam o bem-estar físico e psicológico;
3. Proporcionar novas experiências em grupo que contribuam para o desenvolvimento e enriquecimento pessoal.

RESULTADOS ALCANÇADOS

1. Participação ativa dos jovens monitores em outras atividades da Cáritas de Leiria;
2. Promoção e difusão do voluntariado jovem;
3. Promoção da integração social de adolescentes através do desenvolvimento de atividades lúdico-pedagógicas.

INDICADORES

| Indicador | 2023 | 2022 | Observações |
|----------------------|------|-------|-------------|
| N.º de Participantes | 22 | ----- | |
| N.º de Monitores | 10 | ----- | |
| Orçamento Financeiro | | ----- | |

DATA 01-01-2023 A 31-12-2023

CÁRITAS NA ESCOLA

A **Cáritas na Escola** É uma iniciativa a nível nacional realizada em conjunto com a comunidade educativa. Tem como público-alvo crianças e jovens desde o 1º ciclo ao ensino secundário.

11/9
Ave

Este projeto, realizado em contexto educativo, visa criar momentos de reflexão e dinamização em sala de aula com recurso a diversos vídeos educativos e dinâmicas de grupo que propiciam o debate de interpares.

OBJETIVOS ESTRATÉGICOS

1. Trabalhar temas como a empatia, o bullying, e o cuidado do Meio Ambiente ajustados a cada faixa etária;
2. Sensibilizar e dar a conhecer aos alunos o trabalho desenvolvido pela Caritas.

LOCAL

- Escolas na Diocese de Leiria-Fátima.

DATA

- A definir com as escolas

RESULTADOS ALCANÇADOS

1. Dar a conhecer o trabalho da Caritas, nomeadamente o da Caritas Diocesana de Leiria, em várias escolas da Diocese Leiria-Fátima;
2. Proporcionar momentos de reflexão nas crianças e jovens sobre temas, como o bullying, o meio ambiente e a empatia, levando à mudança de comportamentos.

INDICADORES

| Indicador | 2023 | 2022 | Observações |
|--|------|------|-------------|
| N.º Escolas Inscritas | 5 | 5 | |
| N.º Crianças e adolescentes abrangidos | 150 | 150 | |

DATA 01-01-2023 A 31-12-2023

NUNCA + É SÁBADO

Este projeto consiste na realização de atividades lúdico-pedagógicas no último sábado de cada mês, com as crianças e jovens que frequentam o projeto Explica-me.

OBJETIVOS ESTRATÉGICOS

1. Promover a relação entre as crianças e jovens e os explicadores;
2. Proporcionar vivências e experiências diferentes e divertidas;

LOCAL

- Centro de Apoio ao Ensino Superior de Leiria (CAES), situado na Avenida Marquês de Pombal ou pela cidade de Leiria.

RESULTADOS ALCANÇADOS

1. Melhoria da relação entre as crianças/jovens e os explicadores;
2. Proporciona novas experiências em grupo que contribuem para o desenvolvimento e enriquecimento pessoal.
3. Dar a conhecer novos locais da cidade;
4. Envolver as crianças e jovens na comunidade;

LUTA CONTRA O DESPÉRDIO ALIMENTAR – PINGO DOCE

A Caritas Diocesana de Leiria desenvolve, desde 2012, uma parceria com as lojas Pingo Doce, na cidade de Leiria, com o objetivo de diminuir o desperdício alimentar e apoiar um maior número de famílias em situação de carência económica.

Os grupos sócios caritativos e entidades envolvidas são responsáveis pelo levantamento dos bens e sua distribuição posterior pelas famílias que acompanham.

A Caritas Diocesana de Leiria é responsável por todo o processo burocrático e ligação às gerências das lojas, com o objetivo de facilitar o trabalho dos grupos sócio caritativos.

OBJETIVOS ESTRATÉGICOS

1. Verificar semanalmente os produtos doados pelas lojas;
2. Distribuir os produtos e bens doados aos grupos sócio caritativos e entidades da parceria;
3. Garantir a entrega com a máxima brevidade dos produtos e bens aos utentes e agregados familiares de modo a minimizar as suas carências a nível alimentar.

RESULTADOS ALCANÇADOS

1. Contabilização dos bens, permitindo mensalmente quantificar os produtos recebidos/doados;
2. Rentabilização dos produtos e bens alimentares em satisfatório estado de conservação, de forma a evitar o desperdício alimentar;
3. Garantia de apoio em bens alimentares para a satisfação das necessidades básicas dos agregados familiares.

INDICADORES

| Indicador | 2023 | 2022 | Observações |
|-------------------------|------|------|-------------|
| Valor Recebido | | | |
| N.º de Lojas envolvidas | 5 | 5 | |
| N.º instituições | 5 | 5 | |

DATA 01-01-2023 A 31-12-2023

OPERAÇÃO 10 MILHÕES DE ESTRELAS

A operação “10 Milhões de Estrelas - Um Gesto pela Paz” é uma iniciativa anual, de âmbito nacional, com o objetivo de sensibilizar e envolver todos os cidadãos em ordem a contribuir para a Paz no Mundo.

De novembro até janeiro do ano seguinte, todos podem associar-se à Cáritas na ação e no apoio às pessoas e famílias em situação de maior pobreza.

As verbas resultantes desta campanha revertem em 80% para as Cáritas Diocesanas, que localmente apoiam as famílias portuguesas em situação de carência, e 20% são destinados ao apoio a um projeto/causa internacional, que todos os anos difere, tendo em conta a realidade atual.

OBJETIVOS ESTRATÉGICOS

1. Potenciar a venda de velas referentes à Operação “10 Milhões de Estrelas-um gesto pela Paz” na diocese de Leiria-Fátima;
2. Sensibilizar para os valores da paz como vivência cristã do Natal;
3. Canalizar apoio para situações de emergência provocadas por conflitos armados ou catástrofes naturais.

RESULTADOS ALCANÇADOS

1. Permite que, através da venda de velas, o valor angariado reverta para a dinamização de projeto sócio caritativos.
2. Garante uma maior consciencialização da comunidade para o seu papel na construção da paz e, ao mesmo tempo, envolvê-la no apoio a causas de âmbito social.

DATA

- 19 novembro a 31 de dezembro

INDICADORES

| Indicador | 2023 | 2022 | Observações |
|---|--------|--------|-------------|
| N.º de velas vendidas | 15.864 | 15.898 | |
| N.º de paróquias envolvidas | 63 | 63 | |
| N.º de escolas envolvidas | 12 | 13 | |
| N.º de Superfícies Comerciais envolvidas/outras | 12 | 10 | |

DATA 01-01-2023 A 31-12-2023

SEMANA NACIONAL CÁRITAS

É uma atividade nacional, que se realiza entre o segundo e o terceiro domingo da Quaresma, antecedendo a celebração do Dia Cáritas no 3º domingo da Quaresma.

Na Diocese, é desenvolvido um conjunto de iniciativas de modo a promover a ação da Cáritas junto da sociedade.

O peditério público é a atividade com maior relevo, pois é através deste, associado ao ofertório nas igrejas da Diocese, que a Cáritas garante alguns fundos para dar continuidade ao apoio social desenvolvido.

LOCAL

- Diocese de Leiria

OBJETIVOS ESTRATÉGICOS

1. Angariar fundos para apoio aos utentes/famílias mais carenciadas;
2. Envolver a comunidade para a importância dos projetos de apoio da Cáritas.

RESULTADOS ALCANÇADOS

1. Permitir através do peditério público a angariação de fundos para concretização da ação sócia caritativa da instituição.
2. Consciencialização da comunidade para o trabalho e ação da rede Cáritas na dinamização de projetos sociais.

DATA DA SEMANA CÁRITAS

- 6 a 12 de março

DATA DO PEDITÓRIO

- 9 a 12 de março

INDICADORES

| Indicador | 2023 | 2022 | Observações |
|--|------|------|-------------|
| N.º de Voluntários envolvidos | 213 | | |
| N.º de Superfícies Comerciais envolvidas | 43 | | |

DATA 01-01-2023 A 31-12-2023

PROGRAMA INCORPORA

É um Programa da Fundação “la Caixa” que promove a inserção laboral de pessoas em situação ou risco de exclusão social. Visa trabalhar a empregabilidade e a promoção de competências nos públicos desfavorecidos numa vertente de acompanhamento individualizado junto dos desempregados, assim como realizar uma articulação direta com as empresas. A ação na área da empregabilidade é uma das prioridades nesta fase uma vez que o emprego é um fator de inclusão predominante.

A Cáritas Diocesana de Leiria tem implementado o programa desde janeiro de 2021. Através da sua equipa técnica contacta diretamente as empresas e acompanha o processo de integração das pessoas atendidas e por ela referenciadas, de forma a garantir a possibilidade de integração das mesmas.

Tem a duração de doze meses, podendo ser renovado, com a concretização dos objetivos definidos entre a Cáritas e a equipa nacional da rede Incorpora.

LOCAL

- Distrito de Leiria

OBJETIVOS ESTRATÉGICOS

1. Contribuir para a integração socio-laboral das pessoas atendidas, em situação ou em risco de exclusão social.
2. Oferecer às empresas aderentes uma alternativa de responsabilidade social empresarial em integração laboral, gerando maiores oportunidades de emprego na

U.S.
Ave

empresa ordinária para as pessoas atendidas;

3. Potenciar a profissionalização e a formação dos e das profissionais do conjunto de entidades sociais aderentes ao Incorpora;
4. Garantir um plano de intervenção personalizado a cada utente promovendo o seu processo de capacitação.

RESULTADOS ALCANÇADOS

1. Atuação distinta socialmente para dar respostas às necessidades da pessoa em situação ou em risco de exclusão social e que favoreçam a igualdade de oportunidades;
2. Garantia de um impulso positivo no apoio à pessoa, qualquer que seja o seu ponto de partida, para avançar para sua inserção laboral, por conta de outrem ou própria, já que o autoemprego também está contemplado dentro das linhas de atuação do Programa.
3. Melhoria das competências pessoais e profissionais das pessoas atendidas, através da sua inserção no mercado laboral.
4. Estabelecimento de uma rede de parcerias entre empresas locais/nacionais no sentido de envolvimento numa nova perspetiva de responsabilidade social.

INDICADORES

| Indicador | 2023 | 2022 | Observações |
|------------------------------------|------|-------|-------------|
| N.º de pessoas atendidas | 68 | 38 | |
| N.º de Novas pessoas atendidas | 26 | ----- | |
| N.º de novas empresas visitadas | 14 | 23 | |
| N.º de empresas novas contratantes | 14 | 13 | |
| N.º de Inserções | 22 | 13 | |

DATA 01-01-2023 A 31-12-2023

SEMANA DE FORMAÇÃO NACIONAL DA CÁRITAS

A semana de formação Caritas, coorganizada pela Caritas Portuguesa e uma Caritas Diocesana onde decorre a ação, é uma atividade onde técnicos e dirigentes das Caritas Diocesanas se juntam para, através de um ciclo de formação prática, conhecerem algumas metodologias de trabalho a desenvolver e aplicar na sua missão.

LOCAL

- Caritas Diocesana de Aveiro

DATA

- De 19 a 22 de setembro

DIA INTERNACIONAL DO VOLUNTÁRIO

A comemoração do Dia Internacional do Voluntário é uma ocasião para envolver os colaboradores da Loja Solidária, os monitores da Colónia Balnear e os jovens empenhados no projeto Explica-me que, de forma mais ativa, colaboram com a instituição na dinamização das suas atividades e projetos.

DEMONSTRAÇÕES FINANCEIRAS

I. BALANÇO

| RUBRICAS | NOTAS | DATAS | |
|---|-------|----------------|----------------|
| | | 31.12.2023 | 31.12.2022 |
| ATIVO | | | |
| Ativo não corrente | | | |
| Ativos fixos tangíveis | 4 | 221 417,96 € | 212 141,19 € |
| Investimentos financeiros | 4 | 1 360,54 € | 1 267,25 € |
| | | 222 778,50 € | 213 408,44 € |
| Ativo corrente | | | |
| Inventários | 5 | 34 766,49 € | 43 614,84 € |
| Cientes/utentes | 6 | 280,00 € | 940,00 € |
| Outras contas a receber | 8 | 36 311,26 € | 34 804,09 € |
| Diferimentos | 8 | 1 390,61 € | - € |
| Caixa e depósitos bancários | 9 | 745 252,06 € | 711 218,84 € |
| | | 818 000,42 € | 790 577,77 € |
| Total do Ativo | | 1 040 778,92 € | 1 003 986,21 € |
| FUNDOS PATRIMONIAIS E PASSIVO | | | |
| FUNDOS PATRIMONIAIS | | | |
| Fundos | 10 | 118 634,15 € | 118 634,15 € |
| Resultados transitados | 10 | 868 244,81 € | 858 011,28 € |
| Outras variações nos fundos patrimoniais | 10 | 3 014,38 € | 3 014,38 € |
| | | 989 893,34 € | 979 659,81 € |
| Resultado líquido do período | | 17 743,91 € | 10 233,53 € |
| Total dos Fundos patrimoniais | | 1 007 637,25 € | 989 893,34 € |
| PASSIVO | | | |
| Passivo corrente | | | |
| Fornecedores | 11 | - € | 206,64 € |
| Estado e outros entes públicos | 7 | 2 556,11 € | 1 826,00 € |
| Outras contas a pagar | 8 | 30 585,56 € | 12 060,23 € |
| | | 33 141,67 € | 14 092,87 € |
| Total do Passivo | | 33 141,67 € | 14 092,87 € |
| Total dos Fundos patrimoniais e do Passivo | | 1 040 778,92 € | 1 003 986,21 € |

A Direção

O Contabilista Certificado

Anc Isobel Almeida Monteiro dos Santos, 17/02/2024 *Maria Jui Pereira MS*

II. DEMONSTRAÇÃO DE RESULTADOS POR NATUREZA

| RENDIMENTOS E GASTOS | NOTAS | PERÍODOS | |
|--|-------|---------------|--------------|
| | | 2023 | 2022 |
| Vendas e serviços prestados | 12 | 11 245,00 € | 11 620,00 € |
| Subsídios, doações e legados à exploração | 13 | 228 795,01 € | 187 795,59 € |
| Custo das mercadorias vendidas e matérias consumidas | 14 | -34 556,90 € | -19 331,15 € |
| Fornecimentos e serviços externos | 15 | -36 304,98 € | -30 049,38 € |
| Gastos com pessoal | 16 | -115 692,10 € | -93 081,91 € |
| Outros rendimentos e ganhos | 17 | 59 348,59 € | 34 171,91 € |
| Outros gastos e perdas | 18 | -71 829,07 € | -60 225,66 € |
| Resultado antes de depreciações, gastos de financiamento e impostos | | 41 005,55 € | 30 899,40 € |
| Gastos/reversões de depreciação e de amortização | 4 | -23 470,37 € | -20 665,87 € |
| Resultado operacional (antes de gastos de financiamento e impostos) | | 17 535,18 € | 10 233,53 € |
| Juros e rendimentos similares obtidos | | 208,73 € | |
| Juros e gastos similares suportados | | | |
| Resultado antes de impostos | | 17 743,91 € | 10 233,53 € |
| Imposto sobre rendimento do período | | | |
| Resultado líquido do período | | 17 743,91 € | 10 233,53 € |

A Direção

O Contabilista Certificado

Auc Isobcl Amado Ponteiro dos Santos

Muro José Theresia NS

III. DEMONSTRAÇÃO DE RESULTADOS POR FUNÇÕES

| RENDIMENTOS E GASTOS | PERÍODOS | | | | |
|--|-------------------|---------------|--------------|---------------|---------------|
| | 2023 | | | | 2022 |
| | Colónia de Férias | Casa da Praia | Ação Social | Total | |
| Vendas e serviços prestados | 11 245,00 € | | | 11 245,00 € | 11 620,00 € |
| Custo das vendas e dos serviços prestados | -12 136,07 € | -11 713,82 € | -10 707,01 € | -34 556,90 € | -19 331,15 € |
| Resultado bruto | -891,07 € | -11 713,82 € | -10 707,01 € | -23 311,90 € | -7 711,15 € |
| Outros rendimentos | 19 507,15 € | 71 575,32 € | 197 061,13 € | 288 143,60 € | 221 967,50 € |
| Gastos de distribuição | | | | | |
| Gastos administrativos | -17 786,45 € | -64 048,32 € | -69 953,58 € | -151 788,35 € | -123 131,29 € |
| Gastos de investigação e desenvolvimento | | | | | |
| Outros gastos | -1 968,61 € | -4 348,04 € | -65 512,42 € | -71 829,07 € | -60 225,66 € |
| Resultado operacional (antes de gastos de financiamento e impostos) | -1 138,98 € | -8 534,86 € | 50 888,13 € | 41 214,28 € | 30 899,40 € |
| Gastos de financiamento (líquidos) | -3 772,29 € | -18 335,23 € | -1 362,85 € | -23 470,37 € | -20 665,87 € |
| Resultados antes de impostos | -4 911,27 € | -26 870,09 € | 49 525,28 € | 17 743,91 € | 10 233,53 € |
| Imposto sobre o rendimento do período | | | | | |
| Resultado líquido do período | -4 911,27 € | -26 870,09 € | 49 525,28 € | 17 743,91 € | 10 233,53 € |

A Direção

O Contabilista Certificado

Asc Isabel Amado Fontes do Santo Afonso

Maria Jui Pinheiro NS

IV. DEMONSTRAÇÃO DOS FLUXOS DE CAIXA

| RUBRICAS | PERÍODOS | |
|--|----------------------|----------------------|
| | 2023 | 2022 |
| <u>Fluxos de caixa das atividades operacionais - método direto</u> | | |
| Recebimentos de clientes e utentes | 51 662,75 € | 26 991,69 € |
| Pagamentos de apoios | -54 841,27 € | -43 457,86 € |
| Pagamentos a fornecedores | -74 050,27 € | -83 459,92 € |
| Pagamentos ao pessoal | -76 124,11 € | -59 747,39 € |
| Caixa gerada pelas operações | -153 352,90 € | -159 673,48 € |
| Pagamento/recebimento do imposto sobre o rendimento | | |
| Outros recebimentos/pagamentos | 187 479,41 € | 181 339,60 € |
| Fluxos de caixa das atividades operacionais | 34 126,51 € | 21 666,12 € |
| <u>Fluxos de caixa das atividades de investimento</u> | | |
| Pagamentos respeitantes a: | | |
| Ativos fixos tangíveis | | -15 336,41 € |
| Ativos intangíveis | | |
| Investimentos financeiros | -128,71 € | -398,34 € |
| Outros ativos | | |
| Recebimentos provenientes de: | | |
| Ativos fixos tangíveis | | |
| Ativos intangíveis | | |
| Investimentos financeiros | 35,42 € | 107,09 € |
| Outros ativos | | |
| Subsídios ao investimento | | |
| Juros e rendimentos similares | | |
| Dividendos | | |
| Fluxos de caixa das atividades de investimento | -93,29 € | -15 627,66 € |
| <u>Fluxos de caixa das atividades de financiamento</u> | | |
| Recebimentos provenientes de: | | |
| Outras operações de financiamento | | |
| Fluxos de caixa das atividades de financiamento | | |
| Variação de caixa e seus equivalentes | 34 033,22 € | 6 038,46 € |
| Efeito das diferenças de câmbio | | |
| Caixa e seus equivalentes no início do período | 711 218,84 € | 705 180,38 € |
| Caixa e seus equivalentes no fim do período | 745 252,06 € | 711 218,84 € |

A Direção

O Contabilista Certificado

Auc Isabel Amado Fonteiro dos Santos

Mrs. Yui Pires

V. DEMONSTRAÇÃO DE ALTERAÇÕES AOS FUNDOS PATRIMONIAIS

Demonstração das alterações nos fundos patrimoniais no período 2022

| DESCRIÇÃO | Fundos patrimoniais atribuídos aos instituidores da entidade-mãe | | | | | | Total dos fundos patrimoniais |
|--|--|--------------|------------------------|--|------------------------------|--------------|-------------------------------|
| | NOTAS | Fundos | Resultados transitados | Outras variações nos fundos patrimoniais | Resultado líquido do período | Total | |
| POSIÇÃO NO INÍCIO DO PERÍODO 2022 | 6 | 118 634,15 € | 842 280,87 € | 3 014,38 € | 15 730,41 € | 979 659,81 € | |
| ALTERAÇÕES NO PERÍODO | | | | | | | |
| Outras alterações reconhecidas nos fundos patrimoniais | 7 | | 15 730,41 € | | -15 730,41 € | | |
| RESULTADO LÍQUIDO DO PERÍODO | 8 | | 15 730,41 € | | -15 730,41 € | | |
| RESULTADO EXTENSIVO | 9=7+8 | | | | 10 233,53 € | 10 233,53 € | |
| OPERAÇÕES COM INSTITUIDORES NO PERÍODO | 10 | | | | | | |
| POSIÇÃO NO FIM DO PERÍODO 2022 | 11=6+7+8+10 | 118 634,15 € | 858 011,28 € | 3 014,38 € | 10 233,53 € | 989 893,34 € | |

Demonstração das alterações nos fundos patrimoniais no período 2023

| DESCRIÇÃO | Fundos patrimoniais atribuídos aos instituidores da entidade-mãe | | | | | | Total dos fundos patrimoniais |
|--|--|--------------|------------------------|--|------------------------------|----------------|-------------------------------|
| | NOTAS | Fundos | Resultados transitados | Outras variações nos fundos patrimoniais | Resultado líquido do período | Total | |
| POSIÇÃO NO INÍCIO DO PERÍODO 2023 | 6 | 118 634,15 € | 858 011,28 € | 3 014,38 € | 10 233,53 € | 989 893,34 € | |
| ALTERAÇÕES NO PERÍODO | | | | | | | |
| Outras alterações reconhecidas nos fundos patrimoniais | 7 | | 10 233,53 € | | -10 233,53 € | | |
| RESULTADO LÍQUIDO DO PERÍODO | 8 | | 10 233,53 € | | -10 233,53 € | | |
| RESULTADO EXTENSIVO | 9=7+8 | | | | 17 743,91 € | 17 743,91 € | |
| OPERAÇÕES COM INSTITUIDORES NO PERÍODO | 10 | | | | | | |
| POSIÇÃO NO FIM DO PERÍODO 2023 | 11=6+7+8+10 | 118 634,15 € | 868 244,81 € | 3 014,38 € | 17 743,91 € | 1 007 637,25 € | |

A Direção

O Contabilista Certificado

Ana Isabel Almeida das Santas *19*

VI. ANEXO

1. IDENTIFICAÇÃO DA ENTIDADE

A CARITAS DIOCESANA DE LEIRIA é uma Instituição Particular de Solidariedade Social, com um fundo social de €118.634,15, cujos estatutos foram aprovados por Decreto 31 de maio de 1983, de Sua Ex^a Revm^a D. Alberto Cosme do Amaral.

É um organismo da Igreja Diocesana, que se destina a promover, orientar e coordenar a sua ação sócia caritativa.

É dotada de personalidade jurídica, canónica e civil, gozando de autonomia administrativa e financeira, sendo membro federado da Caritas Portuguesa.

Tem sede no Largo Padre Carvalho – Seminário Diocesano de Leiria – 2414 – 011 Leiria e número de identificação fiscal 501 091 327.

A CARITAS DIOCESANA DE LEIRIA tem como objetivo orientar e coordenar a “Comunicação Cristã de Bens” em toda a Diocese, desenvolvendo:

- a) Uma ação de apoio às camadas mais carenciadas da sua população, de modo que se tornem auto-promotoras da sua própria valorização;
- b) Uma ação educadora no sentido da solidariedade, espírito comunitário, justiça social e entreaajuda às várias comunidades paroquiais, seus organismos e instituições de carácter sócio caritativo;
- c) Uma ação de socorro e ajuda entre comunidades em caso de urgência reconhecida;
- d) Uma ação de cooperação com quaisquer organismos ou entidades que prossigam os mesmos fins, nomeadamente com as entidades civis, desde que tais acordos tenham em vista a realização de fins idênticos aos que a CÁRITAS DIOCESANA se propõe atingir.

Na prossecução dos seus objetivos expressa claramente que o âmbito da sua atividade e o apoio às paróquias não se confinam ao campo da chamada Segurança Social, mas ampliará a sua ação pelos vários ramos, a saber:

- 1- Cursos de Formação Familiar;
- 2- Colónias de Férias para crianças e idosos;
- 3- Creches, Jardins de Infância e Tempos Livres;
- 4- Lares e Centros de Dia para Idosos;
- 5- Iniciativas de carácter cultural e recreativo que contribuam para o desenvolvimento do

U. J.
A. J.

espírito comunitário das paróquias.

2. REFERENCIAL CONTABILISTICO DE PREPARAÇÃO DAS DEMONSTRAÇÕES FINANCEIRAS

As demonstrações financeiras apresentadas têm como referencial contabilístico o Sistema de Normalização Contabilística, tendo sido adotada a Norma Contabilística e de Relato Financeiro do Setor Não Lucrativo (NCRF-ESNL), de acordo com o Decreto-Lei nº. 36-A/2011 de 9 de março.

As demonstrações financeiras apresentadas neste documento referem-se ao período compreendido entre 1 de janeiro e 31 de dezembro de 2023 sendo apresentados os dados referentes ao período homólogo.

Tendo em consideração a entrada em vigor do Regime de Normalização Contabilística para as Entidades do Setor Não Lucrativo (RNC-ESNL) e conseqüente revogação do Plano de Contas das Instituições Particulares de Solidariedade Social (PCIPSS), foram efetuados os procedimentos de reclassificação, reconhecimento, desreconhecimento, bem como alterações dos critérios de mensuração nas situações aplicáveis.

A CARITAS DIOCESANA DE LEIRIA apresentou pela primeira vez as suas demonstrações financeiras de acordo com o RNC-ESNL no ano 2011, tendo a transição do PCIPSS para o RNC-ESNL, sido procedida de acordo com o disposto no parágrafo 5 da NCRF-ESNL.

Decorrente do processo de transição não se verificaram situações que afetassem o reconhecimento, desreconhecimento e remensuração que afetem a posição e desempenho financeiro da Instituição.

3. PRINCIPAIS POLÍTICAS CONTABILISTICAS, JULGAMENTOS E ESTIMATIVAS

a) Bases de Mensuração Usadas na Preparação das Demonstrações Financeiras

As demonstrações financeiras foram preparadas de acordo com o princípio do custo histórico.

b) Outras Políticas Contabilísticas

As políticas contabilísticas apresentadas, foram aplicadas de forma consistente com o previsto na NCRF-ESNL. Em cada data de balanço é efetuada uma avaliação da existência de evidência objetiva de imparidade, nomeadamente da qual resulte um impacto adverso nos

U
A

fluxos de caixa futuros estimados, sempre que possa ser medido de forma fiável.

c) Principais Pressupostos Relativos ao Futuro

As demonstrações financeiras foram preparadas numa perspetiva de continuidade, não tendo a entidade a intenção nem a necessidade de liquidar ou reduzir drasticamente o nível das suas operações.

d) Principais Fontes de Incerteza das Estimativas

Não existem situações que afetem ou coloquem algum grau de incerteza materialmente relevante, nas estimativas previstas nas demonstrações financeiras apresentadas.

e) Classificação da Demonstração da Posição Financeira

Os ativos realizáveis e os passivos exigíveis a menos de um ano da data da Demonstração da Posição Financeira são classificados, respetivamente, no ativo e no passivo como correntes.

f) Inventários

Os inventários são mensurados pelo custo de aquisição ou pelo valor realizável líquido, dos dois, o mais baixo.

O custo dos inventários inclui todos os custos de compra, custos de conversão e outros custos incorridos para colocar os inventários no seu local e na sua condição atual. Outros custos somente são incluídos nos custos dos inventários até ao ponto em que sejam incorridos para os colocar no local ou condições atuais.

O valor realizável líquido corresponde ao preço de venda estimado no decurso normal da atividade deduzido dos respetivos custos de venda. As saídas de armazém (consumos) são valorizadas ao custo médio ponderado.

Pela receção de bens em espécie que incorporarão o inventário é feita uma pesquisa dos valores de mercado de bens equivalentes, sendo registado um rendimento como contrapartida do aumento de inventários e um gasto de igual valor no período que os bens são doados.

O apuramento do Custo das Mercadorias Vendidas foi efetuado com base em inventário intermitente efetuado a 31 de dezembro de 2023.

g) Ativos Tangíveis

Os ativos tangíveis encontram-se registados ao custo de aquisição ou de produção, deduzido de depreciações acumuladas, subsídios ao investimento e perdas por imparidade, quando aplicável. O custo de aquisição inclui: (1) o preço de compra do ativo e (2) as despesas diretamente imputáveis à compra.

As depreciações são calculadas, após a data em que os bens estejam disponíveis para serem utilizados, pelo método das quotas constantes, em conformidade com o período de vida útil estimado para cada grupo de bens.

Os encargos com manutenção e reparações de natureza corrente são registados como custo quando incorridos. Os custos significativos incorridos com renovações ou melhorias significativas nos ativos tangíveis são capitalizados e depreciados no correspondente período estimado de recuperação desses investimentos, quando seja provável a existência de benefícios económicos futuros associados ao item e quando os mesmos possam ser mensurados de uma forma fiável.

h) Ativos Intangíveis

Os ativos intangíveis encontram-se registados ao custo de aquisição, deduzido das amortizações acumuladas e perdas por imparidade, quando aplicável. Os ativos intangíveis apenas são reconhecidos quando for provável que deles advenham benefícios económicos futuros e que os mesmos possam ser mensurados com fiabilidade.

Os ativos intangíveis gerados internamente, nomeadamente, as despesas com investigação e desenvolvimento são registados como custo no momento em que as despesas são incorridas.

As amortizações são efetuadas pelo método das quotas constantes às taxas máximas fixadas pelo Decreto Regulamentar nº25/2009, de 14 de setembro.

i) Propriedade de Investimento

As propriedades de investimento são registadas ao custo de aquisição acrescido das despesas de compra e registo de propriedade, deduzidos de depreciações acumuladas e perdas por imparidade acumuladas, quando aplicável. Os custos incorridos (manutenções, reparações, seguros e impostos sobre propriedades), a par dos rendimentos e rendas obtidos com

Handwritten signature in blue ink.

propriedades de investimento são reconhecidos na demonstração dos resultados do período a que se referem.

j) Ativos e passivos financeiros

i) Contas a receber

As contas a receber não têm implícito juro e são apresentadas pelo respetivo valor nominal, deduzidas de perdas de realização estimadas.

ii) Empréstimos bancários

Os empréstimos são registados no passivo pelo valor nominal recebido, líquido das despesas com a emissão desses empréstimos. Os encargos financeiros, calculados de acordo com a taxa de juro efetiva, incluindo prémios a pagar, são contabilizados de acordo com o princípio de especialização dos exercícios.

iii) Contas a pagar

As contas a pagar não vencem juros e são registadas pelo seu valor nominal, que é substancialmente equivalente ao seu justo valor.

iv) Caixa e equivalentes de caixa e investimentos de curto prazo

Os montantes incluídos na rubrica “Caixa e equivalentes de caixa” correspondem aos valores de caixa, depósitos bancários, depósitos a prazo e outros, vencíveis em ou a menos de três meses e que possam ser imediatamente mobilizáveis e com risco insignificante de alteração de valor.

k) Imposto sobre o Rendimento

A CARITAS DIOCESANA DE LEIRIA é sujeito isento de Imposto sobre o Rendimento Coletivo (IRC).

l) Rédito e especialização dos exercícios

Os proveitos decorrentes de vendas são reconhecidos na demonstração de resultados quando os riscos e benefícios inerentes à posse dos ativos são transferidos para o comprador e o montante dos proveitos possa ser razoavelmente quantificado.

As vendas são reconhecidas líquidas de impostos, descontos e outros custos inerentes à sua

concretização, pelo justo valor do montante recebido ou a receber.

Os proventos decorrentes da prestação de serviços são reconhecidos na demonstração de resultados com referência à fase de acabamento da prestação de serviços à data do balanço.

Os gastos e rendimentos são contabilizados no período a que dizem respeito, independentemente da data do seu pagamento ou recebimento. Os gastos e rendimentos cujo valor real não seja conhecido são estimados.

Nas rubricas de Outros ativos correntes e outros passivos correntes, são registados os gastos e rendimentos imputáveis ao período corrente e cujas despesas e receitas apenas ocorrerão em períodos futuros, bem como as despesas e as receitas que já ocorreram, mas que respeitam a períodos futuros e que serão imputadas aos resultados de cada um desses períodos, pelo valor que lhes corresponde.

O rédito é mensurado pelo justo valor de retribuição recebida ou a receber, a qual, em geral é determinada por acordo entre a entidade e o comprador ou utente do ativo, tomando em consideração a quantia de quaisquer descontos comerciais e de quantidade concedidos pela entidade. O rédito inclui somente os influxos brutos de contributos para o desenvolvimento das atividades presentes e futuras da entidade, recebidos e a receber de sua própria conta.

m) Encargos financeiros com empréstimos

Os encargos financeiros relacionados com empréstimos obtidos são geralmente reconhecidos como gasto de acordo com o princípio da especialização dos exercícios.

A CARITAS DIOCESANA DE LEIRIA não capitaliza os encargos financeiros ainda que relacionados com empréstimos incorridos na aquisição, construção ou produção de um ativo.

n) Locação

Os contratos de locação são classificados como locações financeiras se através deles forem transferidos para o locatário substancialmente todos os riscos e vantagens inerentes à posse dos ativos correspondentes.

Os restantes contratos de locação são classificados como locações operacionais. A classificação das locações é feita em função da substância e não da forma do contrato. Os ativos adquiridos mediante contratos de locação financeira, bem como as correspondentes responsabilidades para com o locador, são contabilizados pelo método financeiro de acordo

com o plano financeiro contratual. Adicionalmente, os juros incluídos no valor das rendas e as amortizações do ativo fixo tangível são reconhecidos na demonstração dos resultados do período a que respeitam.

Nas locações consideradas como operacionais, as rendas devidas são reconhecidas como custo na demonstração dos resultados numa base linear durante o período do contrato de locação.

o) Subsídios

Os subsídios do Estado não reembolsáveis relacionados com ativos fixos tangíveis são apresentados no balanço como componente do capital próprio e imputados como rendimentos do exercício numa base sistemática e racional durante a vida útil do ativo.

A CARITAS DIOCESANA DE LEIRIA considera subsídios não reembolsáveis e regista-os no seu balanço, quando exista um acordo individualizado de concessão de subsídio, se tenham cumprido as condições estabelecidas para a sua concessão e não existam dúvidas de que os subsídios serão recebidos.

p) Alterações de Políticas Contabilísticas e Correção de Erros Fundamentais

Durante o exercício de 2023 não ocorreram alterações de políticas contabilísticas face às consideradas na preparação da informação financeira relativa ao exercício anterior, apresentada para efeitos comparativos.

Não foram reconhecidos erros materiais relativos a exercícios anteriores nas demonstrações financeiras dos exercícios findos em 31 de dezembro de 2022 e 2023.

q) Eventos Subsequentes

Os eventos após a data do balanço que proporcionem informação adicional sobre condições que existiam à data do balanço são refletidos nas demonstrações financeiras. Os eventos após a data do balanço que proporcionem informação sobre condições que ocorram após a data do balanço são divulgados no anexo às demonstrações financeiras, se materiais.

4. ATIVO NÃO CORRENTE

| ATIVOS TANGIVES | Saldo a 31-12-2021 | Aumentos | Transferências e Abates | Saldo a 31/12/2022 |
|--------------------------------|-----------------------|-------------------|----------------------------|-----------------------|
| Valor de Custo | | | | |
| Edifícios e outras construções | 473 980,89 | | | 473 980,89 |
| Equipamento básico | 110 764,39 | 2 712,41 | 324,00 | 113 152,80 |
| Equipamento de transporte | 23 050,00 | | | 23 050,00 |
| Equipamento administrativo | 15 751,12 | | | 15 751,12 |
| Outros activos fixos tangíveis | 903,52 | | | 903,52 |
| Activos Em Curso | | 12 300,00 | | 12 300,00 |
| TOTAL | 624 449,92 | 15 012,41 | 324,00 | 639 138,33 |
| Depreciações Acumuladas | | | | |
| Edifícios e outras construções | 270 351,57 | 15 956,11 | | 286 307,68 |
| Equipamento básico | 97 597,47 | 4 084,04 | 324,00 | 101 357,51 |
| Equipamento de transporte | 23 050,00 | | | 23 050,00 |
| Equipamento administrativo | 14 752,71 | 625,72 | | 15 378,43 |
| Outros activos fixos tangíveis | 903,52 | | | 903,52 |
| TOTAL | 406 655,27 | 20 665,87 | 324,00 | 426 997,14 |
| Total Activos Tangíveis | 217 794,65 | (5 653,46) | 0,00 | 212 141,19 |

| ATIVOS TANGIVES | Saldo a 31-12-2022 | Aumentos | Transferências e Abates | Saldo a 31-12-2023 |
|--------------------------------|-----------------------|------------------|----------------------------|-----------------------|
| Valor de Custo | | | | |
| Edifícios e outras construções | 473 980,89 | 39 765,90 | | 513 746,79 |
| Equipamento básico | 113 152,80 | 5 281,24 | 65,00 | 118 369,04 |
| Equipamento de transporte | 23 050,00 | | | 23 050,00 |
| Equipamento administrativo | 15 751,12 | | | 15 751,12 |
| Outros activos fixos tangíveis | 903,52 | | | 903,52 |
| Activos Em Curso | 12 300,00 | | 12 300,00 | 0,00 |
| TOTAL | 639 138,33 | 45 047,14 | 12 365,00 | 671 820,47 |
| Depreciações Acumuladas | | | | |
| Edifícios e outras construções | 286 307,68 | 19 266,18 | | 305 573,86 |
| Equipamento básico | 101 357,51 | 4 128,82 | 65,00 | 105 421,33 |
| Equipamento de transporte | 23 050,00 | | | 23 050,00 |
| Equipamento administrativo | 15 378,43 | 75,37 | | 15 453,80 |
| Outros activos fixos tangíveis | 903,52 | | | 903,52 |
| TOTAL | 426 997,14 | 23 470,37 | 65,00 | 450 402,51 |
| Total Activos Tangíveis | 212 141,19 | 21 576,77 | 12 300,00 | 221 417,96 |

Os aumentos no seu ativo fixo referem-se essencialmente na continuação das obras de remodelação e conservação da casa do Pedrogão, sendo que a 31.12.2022 ainda não se encontravam concluídas, tendo por isso sido registado em ativos em curso – 12.300,00€. Em

2023 o valor do aumento dos ativos ascendeu a 45.047,14€, estando incluído o valor que foi transferido de imobilizado em curso.

Os Abates nos valores de 324,00€ e 65,00 em 2022 e 2023, respetivamente, diz respeito à regularização de equipamento técnico de apoio a pessoas carenciadas que foi considerado inadequado ao uso pela sua obsolescência.

A CARITAS DIOCESANA DE LEIRIA entregou para o Fundo de Compensação de Trabalho, desde a sua obrigatoriedade em 2013, o montante acumulado líquido de 1.360,54€ até 31 de dezembro de 2023 e 1.267,25€ até 31 de dezembro de 2022.

Com a publicação do DL 115/2023, de 15 de dezembro, são alterados os regimes jurídicos do Fundo de Compensação do Trabalho (FCT) e do Fundo de Garantia de Compensação do Trabalho (FGCT). Em particular, no que diz respeito ao FCT, as alterações são profundas, destacando-se a cessação definitiva de algumas das obrigações dos empregadores, entre as quais a de efetuar entregas para aquele Fundo, a extinção das dívidas dos empregadores ao FCT e a alteração das finalidades para as quais este pode ser mobilizado. Na sequência destas alterações, o Fundo deixará de ser estruturado em torno de contas de registo individualizado por trabalhador, que se fundem numa única conta global por empregador.

5. INVENTÁRIOS

| Inventários | 2023 | 2022 |
|--------------------------|------------------|------------------|
| Mercadorias | 34 766,49 | 43 614,84 |
| Total Inventários | 34 766,49 | 43 614,84 |

Na tabela acima estão indicados os valores globais do inventário da CARITAS a 31 de dezembro de cada um dos anos.

Pela tabela abaixo, detalha-se a composição dos inventários pela sua natureza:

| Repartição Inventários | 2023 | 2022 |
|------------------------------|--------------------|--------------------|
| Generos alimentares | 837,45 € | 1 362,38 € |
| Roupa e Calçado | 9 898,26 € | 15 159,04 € |
| Material didactico | 2 344,57 € | 2 699,33 € |
| Limpeza, higiene e conforto | 3 973,79 € | 2 908,38 € |
| Mobiliario | 3 867,07 € | 3 867,07 € |
| Velas 10 Milhões de Estrelas | 13 845,35 € | 17 618,64 € |
| | 34 766,49 € | 43 614,84 € |

Pela primeira vez em 2022, foram inventariadas e registadas no ativo da instituição as velas da campanha “10 milhões de estrelas” que a 31 de dezembro de 2022 ainda não tinham sido prestadas contas, ou porque estavam nas instalações da Caritas ou porque tinham sido entregues “à consignação” para distribuição no âmbito da campanha 2022.

Pretende-se com esta alteração permitir que o resultado da campanha das “10 milhões de estrelas” seja corretamente alocado ao ano que que é registada a respetiva receita.

6. CLIENTES / UTENTES

| | 2023 | 2022 |
|--------------------------|---------------|---------------|
| Cientes e utentes | 280,00 | 940,00 |
| Cientes gerais | 0,00 | 0,00 |
| Utentes | 280,00 | 940,00 |

No quadro acima temos os montantes de serviços prestados a utentes em dívida em cada um dos anos. A data da elaboração deste anexo, o montante existente em 31.12.2023 já tinha sido recebido.

7. ESTADO E OUTROS ENTES PÚBLICOS

| Rubricas | 2023 | | 2022 | |
|---|-------------|-----------------|-------------|-----------------|
| | Devedor | Credor | Devedor | Credor |
| Imposto Sobre o rendimento das Pessoas Singulares | | 499,00 | | 392,00 |
| Segurança Social | | 2 057,11 | | 1 434,00 |
| Total | 0,00 | 2 556,11 | 0,00 | 1 826,00 |

Os montantes da tabela acima referem o IRS retido aos funcionários e bem assim a Segurança Social, encontrando-se ambos pagos em janeiro de 2024.

8. OUTRAS CONTAS A RECEBER E A PAGAR E DIFERIMENTOS

| | 2023 | | 2022 | |
|-----------------------------------|------------------|------------------|------------------|------------------|
| | Devedor | Credor | Devedor | Credor |
| Acréscimos de Gastos | | 29 609,36 | | 11 287,03 |
| Outros Devedores | 36 311,26 | | 34 804,09 | |
| Outros Credores | | 976,20 | | 773,20 |
| Total | 36 311,26 | 30 585,56 | 34 804,09 | 12 060,23 |
| Diferimentos - Seguros a liquidar | 1 390,61 | | 0,00 | |
| Total | 1 390,61 | 0,00 | 0,00 | 0,00 |

A rubrica acréscimos de gastos inclui as especializações referentes a remunerações a liquidar e a outros consumos como eletricidade, água e comunicações. No ano 2023, foi acrescido o valor de compras de velas no montante de 16.766,32€ uma vez que, apesar de rececionadas em outubro de 2023, as mesmas só foram faturadas no início de 2024.

A rubrica outros devedores inclui os empréstimos concedidos a utentes da CARITAS DIOCESANA DE LEIRIA. Tendo em conta a sua antiguidade e potencial irrecuperabilidade, começou-se em 2022 a fazer um levantamento da especificidade dos diferentes factos registados para averiguar do registo em gasto dos casos que não são recuperáveis. Esse trabalho ainda não está concluído prevendo-se que termine no decorrer do ano 2024.

O valor dos diferimentos diz respeito aos montantes já cobrados de seguros cujo gasto será reconhecido no ano 2024.

9. CAIXA E DEPÓSITOS BANCÁRIOS

| | 2023 | 2022 |
|-----------------------|-------------------|-------------------|
| Numerário | 5 976,06 | 4 421,22 |
| Depósitos à Ordem | 227 581,15 | 323 586,38 |
| Depósitos a Prazo | 500 000,00 | 371 516,39 |
| Títulos Negociáveis * | 11 694,85 | 11 694,85 |
| Total | 745 252,06 | 711 218,84 |

A rubrica depósitos a prazo tem as condições previamente acordadas com as instituições financeiras, sendo atualmente a taxa de juros próxima de zero, nas condições financeiras praticadas pela banca em produtos sem risco.

No ano 2022 foi rececionado pela instituição o montante de 11.694,85€ (Valorizado ao preço de mercado a 31.12.2022) um conjunto de títulos, em virtude de ser co testamentária num processo de partilha. A carteira compunha-se em 31/12/2022 conforme descrito no quadro abaixo. Em 2023 não foram registadas quaisquer alterações ao valor existente.

| | Valor |
|---------------------------|--------------------|
| Banco Comercial Portugues | 8 635,26 € |
| CTT-Correios de Portugal | 3 003,00 € |
| Pharol, SGPS, SA | 56,59 € |
| | 11 694,85 € |

10. FUNDOS PATRIMONIAIS

O total dos fundos patrimoniais da CARITAS em 31.12.2023 ascendia a 1.007.637,25€ fruto dos seus fundos constitutivos iniciais e os resultados gerados desde a sua constituição.

| | Fundos | Resultados Transitados | Outras Variações no Capital Próprio | Doações | Resultado Líquido do Exercício |
|--|-------------------|------------------------|-------------------------------------|-----------------|--------------------------------|
| Saldo em 31 de dezembro de 2021 | 118 634,15 | 842 280,87 | 614,38 | 2 400,00 | 15 730,41 |
| Aplicação do Resultado Líquido do Exercício 2021 | | 15 730,41 | | | -15 730,41 |
| Doações | | | | | |
| Resultado Líquido do Exercício 2022 | | | | | 10 233,53 |
| Saldo em 31 de dezembro de 2022 | 118 634,15 | 858 011,28 | 614,38 | 2 400,00 | 10 233,53 |
| Aplicação do Resultado Líquido do Exercício 2022 | | 10 233,53 | | | -10 233,53 |
| Doações | | | | | |
| Resultado Líquido do Exercício 2023 | | | | | 17 743,91 |
| Saldo em 31 de dezembro de 2023 | 118 634,15 | 868 244,81 | 614,38 | 2 400,00 | 17 743,91 |

11. FORNECEDORES

| | 2023 | 2022 |
|---------------------|------|--------|
| Fornecedores gerais | 0 | 206,64 |

Adotando uma política de pagamento imediato de todas as sua responsabilidade, o saldo existente a 31.12.2022 era residual e nulo em 31.12.2023.

12. VENDAS E SERVIÇOS PRESTADOS

| | 2023 | | | | 2022 | | | |
|-----------------------------|-------------------|---------------|-------------|-----------|-------------------|---------------|-------------|-----------|
| | Colónia de Férias | Casa da Praia | Ação Social | Total | Colónia de Férias | Casa da Praia | Ação Social | Total |
| Vendas e serviços prestados | 11 245,00 | | | 11 245,00 | 11 620,00 | | | 11 620,00 |

Os montantes acima dizem respeito ao valor dos serviços prestados pela colónia de férias em 2023 e 2022 que ascendeu a 11.245,00€ e 11.620,00€, respetivamente.

13. SUBSÍDIOS E DONATIVOS

| Subsídios | 2023 | 2022 |
|---|-------------------|-------------------|
| Do Estado e entidades Públicas | 0,00 | 2 355,19 |
| De outras entidades (Fundação La Caixa) | 31 680,00 | 32 200,00 |
| Donativos | 197 115,01 | 153 240,40 |
| Total | 228 795,01 | 187 795,59 |

Para promover o seu trabalho nas áreas para as quais foi constituída, a CARITAS conta com o apoio de diversas entidades, públicas e privadas, entre elas a Camara Municipal de Leiria, Segurança Social e os mais diversos beneméritos, públicos e privados, sendo estes últimos que representam a significativa fonte de receita da instituição, seja em numerário seja em géneros.

Por forma a melhor leitura do relatório de atividades, a seguir se detalha:

U9
Ano

| Grupo | Descrição | Valor | Sub Total |
|---|--|--------------------|--------------------|
| Projecto Prioridade Crianças | Projecto Prioridade Crianças | 5 173,62 € | 5 173,62 € |
| Fundação La Caixa (INCORPORA Incorpora | | 31 680,00 € | 31 680,00 € |
| 10 Milhoes Estrelas | 10 Milhões Estrelas | 34 577,03 € | 34 577,03 € |
| Dia Caritas-Igreja | Caritas Igreja | 44 047,06 € | |
| Dia Caritas-Rua | Caritas_Rua | 19 659,94 € | |
| Fundo Luta Contra Pobreza | Fundo Luta Pobreza | 13 267,92 € | |
| Joao Carlos Pinto Freire | Testamento | 14 223,65 € | |
| Ajudas Crianças em Risco | Projecto Prioridade Crianças | 136,00 € | |
| Fundo Luta Contra Pobreza | Feira Solidária | 8 537,30 € | |
| Outros Donativos | Feira Solidária | 4 170,36 € | 12 707,66 € |
| Outros Donativos | Férias Felizes | 180,00 € | |
| Outros Donativos | Caritas Jovem | 82,40 € | |
| Outros Donativos | Jornal Leiria | 7 905,26 € | |
| Outros Donativos | Consignação IRS/IVA | 6 187,97 € | |
| Outros Donativos | Valoris - Toneladas de Ajuda | 2 139,93 € | |
| Outros Donativos | Irmandade Divino Espirito Santo | 2 500,00 € (1) | |
| Outros Donativos | Sara Trading | 2 406,00 € | |
| Outros Donativos | Donativos particulares | 5 700,00 € | |
| Outros Donativos | Donativos Consignados Caritas | 1 030,00 € | |
| Outros Donativos | Apoio Atividade Colónia | 702,00 € | |
| Outros Donativos | Ajudas Técnicas | 614,00 € | |
| Outros Donativos | Inverter a curva da Pobreza (PIAS) | 4 046,48 € | |
| Outros Donativos | Equipa-te | 455,00 € | |
| Outros Donativos | Outros Donativos | 12 873,09 € | |
| PO APMC | Programa Operacional de Apoio às Pessoas Mais Carenciada | - € | |
| Vales Compras | Vales Compras | 6 500,00 € | 157 364,36 € |
| | | | 191 941,39 € |
| | | | 228 795,01 € |

Mantém-se no ano 2023 o protocolo com a rede INCORPORA, promovido pela Fundação “LA CAIXA”, que permitiu a participação nos gastos necessários ao desenvolvimento da ação social que permita aos mais desfavorecidos encontrarem um posto de trabalho ajustado as suas capacidades.

14. CUSTO DAS MERCADORIAS VENDIDAS E DAS MATÉRIAS CONSUMIDAS (CMVMC)

| EXISTÊNCIAS 2023 | Mercadorias | Mat. Primas Subsidiárias e de consumo | Total |
|-------------------------------|--------------------|---------------------------------------|--------------------|
| Existências Iniciais | 43 614,84 € | - € | 43 614,84 € |
| Compras | 42 024,53 € | - € | 42 024,53 € |
| Regularizações de Existências | - 16 315,98 € | - € | -16 315,98 € |
| Existências Finais | 34 766,49 € | - € | 34 766,49 € |
| Custo das C.M.V.M.C. | 34 556,90 € | - € | 34 556,90 € |

Handwritten signature

| EXISTÊNCIAS 2022 | Mercadorias | Mat. Primas Subsidiárias e de consumo | Total |
|-------------------------------|--------------------|---------------------------------------|--------------------|
| Existências Iniciais | 28 409,07 € | - € | 28 409,07 € |
| Compras | 15 361,21 € | - € | 15 361,21 € |
| Regularizações de Existências | 19 175,71 € | - € | 19 175,71 € |
| Existências Finais | 43 614,84 € | - € | 43 614,84 € |
| Custo das C.M.V.M.C. | 19 331,15 € | - € | 19 331,15 € |

| Repartição Inventários | 2023 | 2022 |
|------------------------------|--------------------|--------------------|
| Generos alimentares | 837,45 € | 1 362,38 € |
| Roupa e Calçado | 9 898,26 € | 15 159,04 € |
| Material didactico | 2 344,57 € | 2 699,33 € |
| Limpeza, higiene e conforto | 3 973,79 € | 2 908,38 € |
| Mobiliario | 3 867,07 € | 3 867,07 € |
| Velas 10 Milhões de Estrelas | 13 845,35 € | 17 618,64 € |
| | 34 766,49 € | 43 614,84 € |

Adaptando o método do inventário intermitente, acima se detalha o apuramento do custo das mercadorias consumidas em cada um dos períodos 2023 e 2022. Ver Nota 5.

15. FORNECIMENTOS E SERVIÇOS EXTERNOS

| Fornecimento e Serviços Externos | 2023 | 2022 |
|---|------------------|------------------|
| | 36 304,98 | 30 049,38 |
| Trabalhos Especializados | 1 937,25 | 3 359,98 |
| Publicidade e Propaganda | 30,00 | 60,00 |
| Vigilância e Segurança | 0,00 | 42,99 |
| Honorários | 0,00 | 130,00 |
| Conservação e Reparação | 10 926,02 | 5 934,14 |
| Serviços Bancários | 300,57 | 232,73 |
| Outros Serviços Especializados | 676,32 | 689,55 |
| Ferramentas e utensilios de desgaste rápido | 1 185,99 | 239,38 |
| Livros e Documentação Técnica | 0,00 | 20,00 |
| Material de Escritório | 368,98 | 591,71 |
| Artigos para Oferta | 117,65 | 95,47 |
| Electricidade | 2 540,69 | 1 887,84 |
| Combustiveis | 4 676,93 | 3 968,84 |
| Água | 1 035,57 | 856,48 |
| Outros | 0,00 | 2,30 |
| Deslocações e Estadas | 2 054,12 | 2 210,42 |
| Transporte de Mercadorias | 0,00 | 0,00 |
| Comunicação | 3 255,87 | 3 275,30 |
| Seguros | 2 141,23 | 2 106,49 |
| Contencioso e Notariado | 0,00 | 0,00 |
| Despesas de Representação | 0,00 | 0,00 |
| Limpeza, higiene e conforto | 4 962,98 | 4 284,91 |
| Outros Serviços | 94,81 | 60,85 |

Na tabela acima podemos acompanhar os principais valores relativos aos Fornecimentos e Serviços Externos, assim como a sua comparação com o período homólogo.

16. GASTOS COM O PESSOAL

A CARITAS DIOCESANA DE LEIRIA teve ao seu serviço durante 2023 e 2022 um número médio de 5 funcionários.

| | 2023 | 2022 |
|----------------------------------|-------------------|------------------|
| Gastos com o Pessoal | 115 692,10 | 93 081,91 |
| Remunerações do Pessoal | 94 221,63 | 75 674,52 |
| Encargos sobre Remunerações | 19 946,54 | 15 573,50 |
| Encargos sobre Remunerações | 584,68 | 341,70 |
| Seguros de Acidentes no Trabalho | 939,25 | 1 492,19 |

A 31 de dezembro de 2023 e 2022 os funcionários existentes por categoria tinham a seguinte distribuição:

| Categoria | Nº empregados 2023 | Nº empregados 2021 |
|-------------------------|-----------------------|-----------------------|
| Encarregada de Sector | 1 | 1 |
| Escriturária de 1ª | 1 | 1 |
| Assistente Social de 2ª | 1 | 1 |
| Psicóloga 3ª | 1 | 1 |
| Aux.Serviços Gerais | 1 | 1 |

17. OUTROS RENDIMENTOS E GANHOS

A principal rubrica classificada em outros rendimentos e ganhos refere-se aos ganhos em inventários, fruto da receção de materiais para doação.

| Outros Rendimentos e Ganhos | 2023 | 2022 |
|--------------------------------------|------------------|------------------|
| | 59 348,59 | 34 171,91 |
| Aluguer de Equipamentos | 39 677,75 | 15 539,08 |
| Outros Rendimentos e Ganhos | 623,53 | 272,69 |
| Desconto de pronto pagamento obtidos | 140,05 | 86,70 |
| Ganhos em Inventários | 18 848,53 | 17 186,87 |
| Outros | 58,73 | 1 086,57 |

A rubrica de aluguer de equipamento diz respeito à contrapartida obtida pela instituição pela disponibilização da casa do Pedrógão a diversas instituições, principalmente grupos sénior.

18. OUTROS GASTOS E PERDAS

| Outros Gastos e Perdas | 2023 | 2022 |
|---------------------------------|------------------|------------------|
| | 71 829,07 | 60 225,66 |
| Impostos | 530,00 | 140,00 |
| Correcções Rel.Exerc.Anteriores | 17,07 | 0,00 |
| Donativos | 54 841,27 | 43 457,86 |
| Quotizações | 1 815,83 | 996,58 |
| Outros Gastos e Perdas | 14 624,90 | 15 629,80 |
| Multas e Penalidades | 0,00 | 1,42 |

O valor relativo aos Donativos, decompõe-se da seguinte forma:

| Grupo | Descrição | Valor | Sub Total |
|---------------------|---------------------------------|-------------|--------------------|
| 10 Milhoes Estrelas | 10 Milhões Estrelas-Custos | 20 539,61 € | 20 539,61 € |
| Ação Social | Fundo Luta Contra Pobreza | 3 023,51 € | |
| Ação Social | Projecto Prioridade Crianças | 5 147,77 € | |
| Ação Social | Ajuda Crianças em Risco | 404,92 € | |
| Ação Social | Vales Compras | 6 015,00 € | |
| Ação Social | Apoio Pecuniario Carenciados | 9 317,16 € | 23 908,36 € |
| Outros | Outros Donativos | 8 893,30 € | 8 893,30 € |
| Outros Donativos | Irmandade Divino Espirito Santo | 1 500,00 € | |
| TOTAL | | | 54 841,27 € |

O Valor de Outros Gastos e Perdas, decompõe-se da seguinte forma e diz respeito ao apoio dado pela instituição feito em géneros recebidos:

| Descrição | Valor |
|--------------------------------|--------------------|
| Prod. Alimentares-outras prov. | 12 402,90 € |
| Roupa e calçado | 145,00 € |
| Limpeza, higiene e conforto | 2 057,64 € |
| Material didactico | 15,39 € |
| Outros | 3,97 € |
| TOTAL | 14 624,90 € |

19. FUNDOS DE APOIO SOCIAL

A 31 de dezembro de 2023 e de 2022, CARITAS DIOCESANA DE LEIRIA tinha os seguintes fundos para apoio social:

Handwritten signature/initials

| Fundos de Apoio Social | 2023 | 2022 |
|---|---------------------|---------------------|
| 10 milhões de estrelas | 1 129,05 € | 1 129,05 € |
| Fundo luta contra a pobreza | 300 637,08 € | 282 205,52 € |
| Ajuda a Pessoas Idosas | 3 471,46 € | 3 513,55 € |
| Ajuda a crianças em risco | 645,47 € | 1 024,39 € |
| Ajuda a famílias com deficientes | 21 563,63 € | 21 563,63 € |
| Fundo Camas/Cadeira de Rodas | 8 557,11 € | 7 994,78 € |
| Projeto Prioridade às Crianças * | 304,88 € | 278,31 € |
| Programa Intermédio Apoio Social | - 140,62 € | - € |
| Programa Intermédio Apoio Social (Vale Compras) | 800,00 € | 113,30 € |
| Campanha apoio aos refugiados 2015 | 2 680,00 € | 2 680,00 € |
| Vítimas dos incêndios em Portugal | 11 980,60 € | 11 980,60 € |
| Apoio Saúde Adulta | 6 841,02 € | 7 121,42 € |
| Total fundos específicos | 358 469,68 € | 339 604,55 € |
| Total balanço | 745 252,06 € | 711 218,84 € |
| Total não afetos a fundos | 386 782,38 € | 371 614,29 € |

Handwritten signatures and initials in blue ink, including 'Jm' and 'AR'.

Aos vinte e cinco dias do mês de Novembro de dois e vinte quatro, pelas vinte e uma horas e seis minutos, decorreu na sede da Cáritas Diocesana de Leiria, a reunião de direção com os seguintes elementos: Ana Isabel Amado Monteiro dos Santos Mota, Padre Jorge Manuel Faria Guarda, José dos Santos Mirante, Lina Maria Duarte Areia Gaspar, Nuno José Mirante Alves, Maria de Lurdes Jesus Nunes, Nelson Vieira da Costa e Fernando Paiva Caseiro, do conselho Fiscal, João José Pereira da Silva Antunes e Paulo António Pedrosa Caseiro, Ausentes, Arlindo José Rodrigues Antunes e Fernando Nogueira de Sousa Cruz.

A reunião teve a seguinte ordem de trabalhos: -----

Ponto um – Palavra do Assistente

Ponto dois – Leitura das Atas das reuniões anteriores

Ponto três – Deliberação sobre a classificação, organização e extinção “dos fundos” existentes.

Ponto quatro – Apresentação, apreciação e votação do relatório de contas e atividades, relativo ao ano de 2023

Ponto cinco – Análise da atividade “Noite de Fados”

Ponto seis – Outros assuntos.

Ponto um – Palavra do Assistente

O Pe. Jorge Guarda orientou a oração e reflexão sobre o chamamento à espiritualidade. -----

Ponto dois – Leitura das Atas das reuniões anteriores.

Depois de lidas, as atas foram aprovadas por unanimidade. -----

Ponto três – Deliberação sobre a classificação, organização e extinção “dos fundos” existentes.

Tomou a palavra o tesoureiro Nuno Alves que teceu algumas considerações: vem alertando para a arbitrariedade na classificação dos montantes disponíveis na Cáritas em diversos fundos. Com efeito, a inexistência de um regulamento escrito para a correta determinação de que fundo afetar aquando de algum recebimento ou pagamento, implica a sua classificação mais pela natureza do gasto ou rendimento e não pelas especificidades de cada fundo. Ou seja, trata-se de uma classificação administrativa e não a que resultaria da aplicação do regulamento de cada um dos fundos caso existisse. Assim, depois de algumas considerações foi proposto pelo tesoureiro a reclassificação de todos os fundos num único, que não necessita de um registo específico, que esteja disponível

Handwritten signatures and initials in blue ink at the top left of the page.

para todas as obrigações que decorram dos estatutos da Cáritas. Foi ainda proposto que, no futuro, sempre que exista a necessidade de rastreio entre os recebimentos e pagamentos, devem ser definidas as regras da sua movimentação e contabilização, num regulamento escrito e aprovado pela direção que encaminhará para os serviços da Cáritas. Colocadas a votação, foram as mesmas aprovadas por unanimidade. Foi ainda proposto, extrair uma comunicação para os serviços de contabilidade e para informação do conselho fiscal, da deliberação agora tomada, para que se proceda em conformidade já nas contas de 2024. -----

Ponto quatro – Apresentação, apreciação e votação do relatório de contas e atividades, relativo ao ano de 2023.

Após a leitura das principais rubricas da demonstração de resultados do ano de 2023 pelo tesoureiro Nuno Alves, o senhor João José, esclareceu alguns pontos e apresentou parecer do conselho fiscal. Ele leu a ata nº 85 do conselho fiscal, recomendando a aprovação das contas, uma vez que não encontrou nada que justifique alterações. Após análise e discussão, foi deliberado, por unanimidade, aprovar o relatório de contas e atividades referente ao ano de 2023. -----

Ponto cinco – Análise da atividade “Noite de Fados”

O Nelson Costa considerou que a Noite de Fados foi um sucesso, arrecadando um total de 2.658,61 euros e expressou o seu contentamento pelo envolvimento dos jovens no evento. O Pe. Jorge Guarda concordou que superou as expectativas. -----

Ponto seis – Outros assuntos

A presidente informou que o 1º encontro Nacional Cáritas Jovem será realizado nos dias 30 de novembro e 1 de dezembro de 2024, na Casa do Pedrogão. Este encontro reunirá jovens de diversas Cáritas Diocesanas. A Cáritas de Leiria-Fátima assumirá as despesas com as refeições dos 15 jovens da Diocese que participarão nesse evento. -----

O Sr. Fernando Caseiro informou que, após a análise de diversas opções e orçamentos para a instalação de uma rampa na entrada da sede da Cáritas, foi decidido optar por uma rampa de madeira, com um custo de 40 euros. -----

Foi proposto, discutido e aprovado por unanimidade, atribuir um prémio de 150 euros a todas as funcionárias, como reconhecimento do seu trabalho e empenho, durante as diversas atividades promovidas pela Cáritas de Leiria durante o ano de 2024. -----

A Presidente deu conhecimento que, para o evento da Semana Nacional da Cáritas de 2025, já reservaram o Mercado Santana em Leiria. Informou também sobre o Dia Internacional do Voluntário a 5 de dezembro, apesar de ainda não haver consenso com as voluntárias da Cáritas quanto ao sítio a visitar. -----

Não havendo outros assuntos para tratar, foi a reunião dada como terminada pelas vinte e três e trinta e seis minutos, tendo sido lavrada a presente ata, que depois de lida e aprovada vai ser assinada pelos presentes. -----

Ana Isabel Amado Monteiro dos Santos Mota

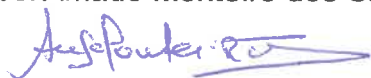

Padre Jorge Manuel Faria Guarda



José dos Santos Mirante



Lina Maria Duarte Areia Gaspar



Nuno José Mirante Alves



Maria de Lurdes Jesus Nunes



Nelson Vieira da Costa

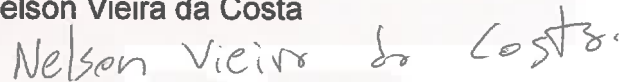

Fernando Paiva Caseiro



| | | |
|---|--|----------------------------|
|  | ATA 85-PARECER SOBRE RELATÓRIO E CONTAS DE 2023 | DATA 2024-11-24 |
|---|--|----------------------------|



ATA N.º 85

Aos vinte e quatro dias do mês de novembro do ano de dois mil e vinte e quatro, pelas vinte e uma horas, via Google Meet, reuniu o Conselho Fiscal, estando presentes João José Pereira da Silva Antunes, Presidente do Conselho Fiscal, Paulo António Pedrosa Caseiro, Secretário, e Fernando Nogueira de Sousa Cruz, vogal, com a seguinte ordem de trabalhos: _____

_____ **=Parecer sobre o relatório e contas de 2023=** _____

No cumprimento do Artigo 26.º, n.º 1, alínea b) dos Estatutos, vimos dar o parecer sobre o Relatório de Contas e de Atividades referente ao ano de 2023. _____

Alguns dos membros do Conselho Fiscal foram sistematicamente acompanhando as reuniões da Direção, analisando a informação disponibilizado e intervindo sempre que necessário. _____

Em nossa opinião, o Relatório da Direção, o Balanço, a Demonstração de Resultados e o anexo contendo as notas explicativas, permitem uma adequada compreensão da situação patrimonial e financeira e seus resultados e ainda verificou que satisfazem as disposições legais e estatutárias em vigor. _____

O Conselho Fiscal espera que no ano de 2024 os balancetes evidenciem de forma clara e objetiva a comparação com o Relatório de atividades, tendo, para o efeito, o próprio Conselho Fiscal tomado a iniciativa de apresentar os necessários desdobramentos ao Plano de contas. Espera vê-lo cumprido quando tiver de analisar o ano de 2024. Espera igualmente que seja resolvido em definitivo a definição dos fundos consignados a determinados fins e que se saiba quais os valores de disponibilidades que são efetivamente da Caritas e aqueles em que a Caritas é apenas intermediária. _____

O resultado líquido neste exercício foi positivo em 17.743.91€ (dezassete mil setecentos e quarenta e três euro e noventa e um cêntimos) _____

Registamos com agrado que o valor em depósitos à ordem tenha sido substancialmente convertido em depósitos a prazo. No entanto, continua ainda um elevado montante em depósitos à ordem que aconselhamos a aplicar em depósitos a prazo mesmo que daí advenham juros baixos. _____

Não se verificaram situações ou quaisquer atos que violem os Estatutos. _____

O Conselho Fiscal apresenta o apreço e louva a Direção que esteve à frente dos destinos da Caritas Diocesana de Leiria, com sacrifício das suas vidas pessoais,

| | | |
|---|--|----------------------------------|
| Largo Padre Carvalho Seminário Diocesano 2414-011 LEIRIA | Telefone +351 244 823 692 Email: leiria@caritas.pt WWW.carits.pt/leiria/ | <p align="center">Página 1/2</p> |
|---|--|----------------------------------|

durante o ano em análise, num ano que continuou a ser extraordinariamente difícil dado o aumento de carências que tiveram de socorrer derivadas da difícil situação económico-financeira do País. _____

Por tudo quanto fica dito, o Conselho Fiscal decidiu dar o seguinte parecer: _____

O Relatório e Contas demonstra de forma clara como estão relacionados os movimentos contabilísticos, obedecendo às normas contabilísticas em vigor. _____

Assim, recomenda-se que se aprovelem o relatório de atividades e as contas do ano de 2023. _____

Cáritas Diocesana de Leiria, aos vinte e quatro dias do mês de novembro do ano de dois mil e vinte e quatro. _____

O Presidente do Conselho Fiscal,

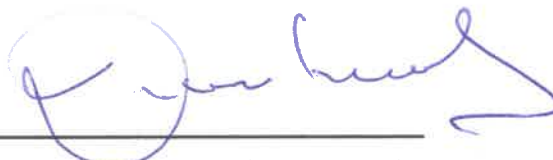

(João José Pereira da Silva Antunes)

O Secretário,



(Paulo António Pedrosa Caseiro)

O Vogal,

(Fernando Nogueira de Sousa Cruz)